



ISC

Istituto Scolastico Capriasca

SCUOLA DELL'INFANZIA

DISPOSIZIONI PER I GENITORI

Anno scolastico 2017 - 2018

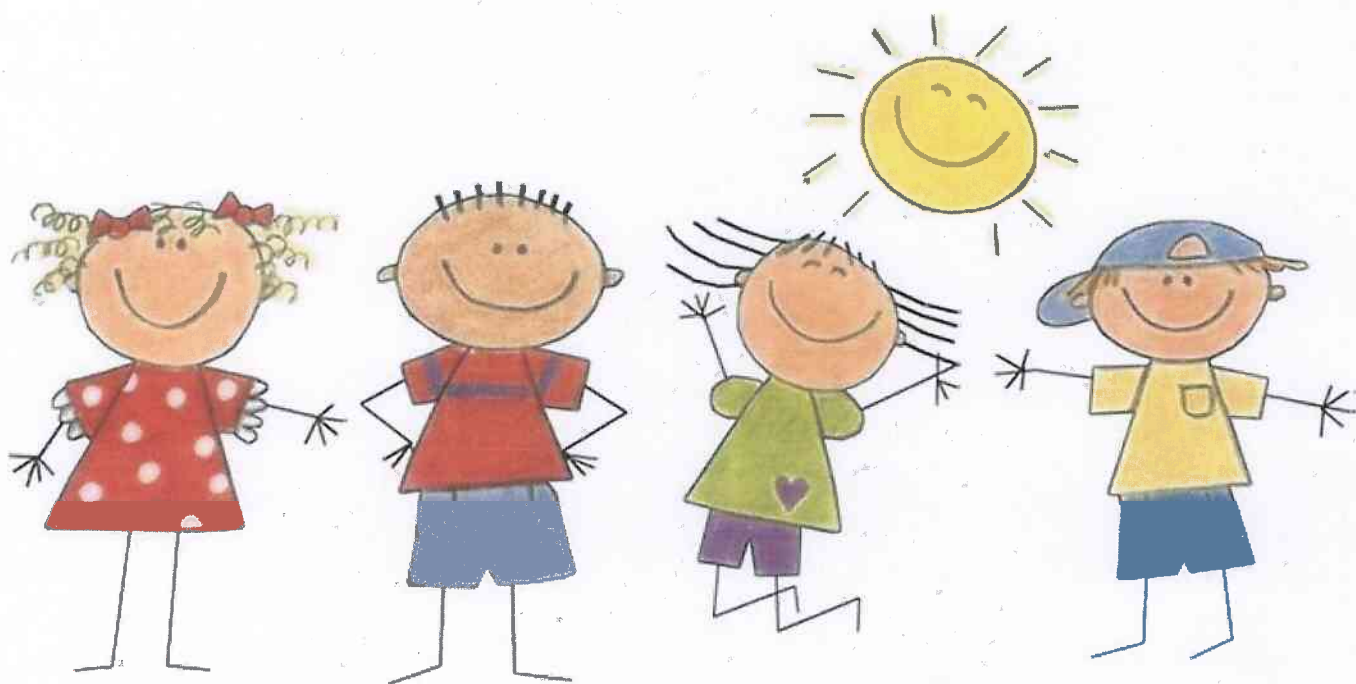

Le seguenti disposizioni vengono trasmesse alle famiglie con lo scopo di dare un'informazione sulle norme che regolano il funzionamento della nostra sede.

Esse vogliono costituire una premessa su cui costruire un buon rapporto tra scuola e famiglia.

Il rispetto di queste disposizioni rientra nell'ambito di un discorso educativo che coinvolge tutte le componenti della scuola.

Ognuno deve quindi farsi l'obbligo di rispettare e far rispettare queste semplici regole.

1. Calendario scolastico:

a) Tutte le scuole saranno riaperte **lunedì 28 agosto 2017**;

b) Periodi di vacanza:

- autunnali: dal 28 ottobre al 5 novembre 2017;
- di Natale: dal 23 dicembre 2017 al 7 gennaio 2018;
- di Carnevale: dal 10 al 18 febbraio 2018;
- di Pasqua: dal 30 marzo all'8 aprile 2018;
(giorni iniziali e finali compresi)
- è inoltre giorno di vacanza venerdì 11 maggio 2018*

c) In tutte le scuole le lezioni **terminano venerdì 15 giugno 2018**;

*dal 5 al 13 maggio si terranno nella Capriasca i campionati Europei assoluti di corsa di orientamento. Vista l'importanza della manifestazione e l'onerosa organizzazione delle varie attività sul territorio e negli spazi scolastici, il Dipartimento ha deciso di esentare dalle lezioni gli allievi di SI, SE e SM e concedere loro un giorno di vacanza il venerdì 11 maggio 2018.

In linea di principio non vengono concesse deroghe al calendario scolastico poiché la scuola è obbligatoria.

Per casi veramente eccezionali e motivati deve essere inoltrata per tempo una richiesta scritta alla Direzione delle scuole.

Assenze docenti/supplenze: in caso di assenza prolungata e non prevedibile, anche nella sua durata, della docente titolare, viene organizzata una supplenza garantendo, nel limite del possibile, la sua continuità fino al rientro della titolare.

2. Orario giornaliero

- **entrata: 08:30 – 09:00**
- **uscita:**
- **mattino: 11:30**
- **pomeriggio: 13:15** (previo accordo con la docente)
- **pomeriggio: 15:30 - 15:45 ***
- **mercoledì: 11:30**
- * **l'orario d'uscita varia per i bambini che prendono gli scuolabus.**

I genitori che iscrivono i loro figli alla scuola dell'infanzia si assumono l'obbligo di mandarli regolarmente, osservando l'orario giornaliero.

Alle 09:00 gli accessi alla scuola dell'infanzia devono essere chiusi per motivi di sicurezza (si raccomanda il rispetto degli orari). L'istituto scolastico non si assume nessuna responsabilità al di fuori degli orari di sorveglianza dei bambini.

3. Frequenza

Con l'anno scolastico 2015/2016 è entrato in vigore l'anticipo a 4 anni, compiuti entro il 31 luglio, dell'obbligo scolastico (Art. 6 Legge della Scuola).

Il Canton Ticino ha mantenuto, oltre ai due anni obbligatori, anche un anno facoltativo, dando così la possibilità di frequentare la Scuola dell'infanzia già dai 3 anni (compiuti entro il 31 luglio).

Il Canton Ticino ha mantenuto, oltre ai due anni obbligatori, anche un anno facoltativo, dando così la possibilità di frequentare la scuola dell'Infanzia già dai tre anni (compiuti entro il 31 luglio). In deroga e con richiesta motivata alla direzione delle scuole, le famiglie possono iscrivere anche i bambini nati in agosto e settembre all'anno facoltativo.

All'entrata i bambini devono essere autonomi nella gestione dei propri bisogni corporei.

Per i bambini che frequentano per la prima volta la scuola dell'infanzia (1° anno facoltativo o primo anno obbligatorio) le prime due settimane di scuola la frequenza sarà di 4 mezzeggiornate, senza refezione. Questa presenza parziale proseguirà fino alla definizione della frequenza per l'anno facoltativo, da decidere entro fine ottobre e tramite colloquio tra famiglia e docente.

Tenuto conto delle specificità del bambino, può essere presa in considerazione la possibilità di estendere la frequenza ridotta fino alla fine dell'anno facoltativo. La scuola dell'infanzia prevede di principio, progressivamente, una frequenza a tempo pieno di tutti i bambini.

Anno facoltativo (1° livello):

Inizio frequenza (entrata differita)

Bambini nati dal 01.08.2013 al 31.07.2014 e nati dal 01.08.2014 al 30.09.2014 iscritti con deroga.

Per favorire ai bambini l'incontro con la scuola dell'infanzia l'inizio della frequenza avviene in modo scaglionato a partire dal secondo giorno di scuola (l'entrata è effettuata in ordine d'età).

I bambini che compiono i tre anni in settembre inizieranno la frequenza il lunedì successivo al giorno del compleanno.

Bambini in obbligo scolastico (2° e 3° livello).

Bambini nati prima del 31.07. 2013 e i nati dal 01.08 al 30.09 2013 iscritti con deroga.

Per gli allievi vi è un obiettivo di frequenza a tempo pieno; definizioni di frequenze parziali saranno permesse unicamente con un progetto pedagogico specifico, avallato in prima istanza dalla Direzione.

4. Certificato medico d'entrata

I bambini che iniziano la frequenza alla scuola dell'infanzia per la prima volta durante l'anno scolastico 2017 – 2018, sono tenuti a presentare il certificato medico d'entrata.

5. Assenze degli allievi

Ogni assenza deve essere comunicata tempestivamente alla docente telefonando dalle 08.15 alle 08.30 alla rispettiva sede scolastica.

Tutte le assenze dalla scuola devono essere giustificate nel modo seguente:

a) assenze per malattia:

inferiori o uguali ai 14 giorni, sono giustificate per iscritto alla docente;

superiori ai 14 giorni sono da giustificare con la presentazione del certificato medico.

b) assenze per malattie infettive:

avvisare tempestivamente la docente specificando la malattia contratta

dal bambino; la riammissione è subordinata alla presentazione del certificato di

sanità, indipendentemente dalla durata dell'assenza, esclusa la scarlattina, in base alle direttive cantonali:

. direttiva concernente l'esibizione obbligatoria di certificati medici nelle scuole del **11.6.2007**¹;

. direttiva concernente l'ammissione e l'esclusione degli allievi dalla scuola in caso di malattie infettive del **17.6.2013**²

Ulteriori raccomandazioni mediche possono essere visionate consultando il sito di medicina scolastica: www.ti.ch/med

c) brevi assenze:

assenze inferiori alla giornata, eventuali ritardi motivati o uscite anticipate da scuola devono essere concordate con la docente titolare almeno un giorno prima.

N.B. : se un bambino non dovesse sentirsi bene durante la giornata, la famiglia sarà avvertita dalla docente affinché lo si venga a riprendere. Il bambino in evidente stato di malessere va tenuto a casa fino a completa guarigione. In nessun caso la docente è tenuta a somministrare medicinali durante l'orario scolastico. Eccezioni importanti comprovate da certificato medico saranno prese in considerazione, in sintonia con le nuove direttive della medicina scolastica (agosto 2017 - progetto PAI). Le nuove direttive sono consultabili sul sito della medicina scolastica cantonale.

6. Salute e igiene

Gli allievi sono tenuti a presentarsi a scuola puliti e vestiti in modo appropriato affinché il bambino possa essere il più possibile autonomo.

7. Pediculosi del capo (pidocchi)

I genitori sono pregati di segnalare immediatamente alla docente casi sospetti o accertati al fine di contribuire a debellare sul nascere eventuali infestazioni: a questo proposito si consiglia di effettuare controlli attenti e regolari.

8. Medico scolastico

In merito alla ristrutturazione della medicina scolastica si fa riferimento al relativo regolamento del 23 settembre 1998 (vedi allegato)³.

Il medico scolastico designato è:

dott. Aldo Klainguti – via Meneghelli - 6950 Tesserete - tel. 943 41 73

supplente:

drssa. Vasiliki Papadatos-Beis - Lugano Brè

Potrebbe essere molto utile, in quest'ambito, consultare il sito internet: www.ti.ch/med (cliccare medicina scolastica).

¹ Documento che si può visionare/scaricare sul sito www.capriasca.ch link scuola (copie in formato cartaceo a disposizione presso la direzione)

² Documento che si può visionare/scaricare sul sito www.capriasca.ch link scuola (copie in formato cartaceo a disposizione presso la direzione)

³ Documento che si può visionare/scaricare sul sito www.capriasca.ch link scuola (copie in formato cartaceo a disposizione presso la direzione)

9. Assicurazioni

Assicurazione infortuni

La famiglia ha l'obbligo di assicurare i figli presso una Cassa Malati o un Istituto di assicurazioni private come previsto dalla Legge federale sull'assicurazione malattie (LaMal).

Assicurazione responsabilità civile

Si consiglia vivamente alla famiglia di stipulare un'assicurazione per i propri figli. Si veda, a complemento, l'allegato sull'Assicurazione scolastica.

10. La profilassi dentaria

Durante l'anno scolastico, suddivisa in 6 momenti, è prevista una profilassi collettiva per classe svolta dall'operatrice di prevenzione dentaria appositamente formata (Ma. Donatella Berva).

Obiettivi principali della stessa sono l'insegnare a padroneggiare una tecnica efficace di pulizia dei denti, oltre alla sensibilizzazione ad una corretta igiene orale.

È indispensabile infatti insegnare ai bambini, fin dai primi anni di vita, ad usare correttamente lo spazzolino (deve essere proporzionato alla dimensione della bocca, con il manico corto e la testa piccola) e a lavarsi i denti almeno tre volte al giorno, dopo i pasti.

Alla scuola dell'infanzia i bambini lavano i denti dopo il pranzo e non possono consumare caramelle e gomme da masticare.

La profilassi dentaria collettiva in classe è obbligatoria e gratuita.

11. Rapporti scuola - famiglia

I rapporti scuola-famiglia assumono un carattere particolare, vista la fascia d'età considerata (3-6 anni). Risulta indispensabile una buona collaborazione tra genitori e docenti, nel rispetto delle specifiche competenze.

Ci s'incontra per conoscersi, informarsi, collaborare e partecipare, ricordando che gli obiettivi sono l'educazione dell'allievo e lo sviluppo della sua personalità.

Le docenti, oltre alla riunione di sezione prevista all'inizio dell'anno scolastico, possono convocare periodicamente i genitori. I genitori, al tempo stesso, possono prendere contatto con le docenti. Le richieste vanno preavvisate con almeno 2 giorni d'anticipo. I colloqui si tengono unicamente al di fuori dell'orario scolastico.

Nel caso in cui dovessero sorgere dei problemi, si rende attenti dell'importanza di seguire le vie di servizio. Per questioni di correttezza e trasparenza occorre prima rivolgersi alla/al docente titolare o contitolare ed in seguito, se non soddisfatti, ci si può indirizzare ai diretti superiori (prima il direttore e poi l'ispettore). Agendo in tal modo si rispettano il ruolo ed il lavoro dei diversi attori scolastici.

12. Piani di studio per gli allievi della SI

Si riferiscono alla programmazione didattica-pedagogica nelle scuole dell'obbligo e sono consultabili sul sito: <http://www.ti.ch/decs>

13. Servizio di sostegno pedagogico

Il servizio di sostegno pedagogico (Ma. Elena Biaggi / Ma. Jennifer Forni / Ma. Sara Montani) si occupa degli allievi con difficoltà di apprendimento e/o di adattamento all'ambiente scolastico. La collaborazione della famiglia è, in questi casi, di fondamentale importanza. Le docenti stabiliranno i necessari contatti con i genitori interessati.

Nel nuovo stabile del 2° ciclo ha sede l'ambulatorio di logopedia (logopedista

Michela Bernasconi) mentre presso le scuole elementari di Lamone ha sede l'ambulatorio di psicomotricità - (psicomotricista: **Nadia Klötzli**). A disposizione una docente per allievi alloggiati, m.a Antonella Cassina.

14. Assemblea dei genitori ISC

Ha lo scopo di partecipare alla conduzione dell'istituto scolastico, nel rispetto del ruolo attribuitole dalla legislazione scolastica in vigore, al fine di perseguire le finalità espresse dall'art. 2 della Legge della scuola: "La scuola promuove, in collaborazione con la famiglia e le altre istituzioni educative, lo sviluppo armonico di persone in grado di assumere ruoli attivi e responsabili nella società e di realizzare sempre più le istanze di giustizia e di libertà. ..." LDS 1.2.1990.

Vi fanno parte i detentori dell'autorità parentale di tutti gli allievi dell'istituto scolastico.

Esso è rappresentato da un comitato eletto annualmente (vedi <https://ggisucapriasca.wordpress.com>)

15. Regali ai docenti

Una precisa disposizione di legge impedisce ai docenti di accettare doni nell'ambito della loro funzione. I genitori sono pregati di attenersi a questa norma, evitando di mettere allievi e insegnanti in situazione di imbarazzo.

16. Corredo

Ogni bambino dovrà portare da casa tutto il necessario come da disposizioni delle docenti SI. Ogni elemento del corredo dovrà essere contrassegnato secondo le indicazioni date dalla docente. La famiglia è responsabile della pulizia e della cura del corredo. Il venerdì la biancheria dovrà essere portata a casa per il lavaggio e riconsegnata pulita il lunedì successivo.

La scuola dell'infanzia mette a disposizione lenzuolini ed una coperta per il riposo pomeridiano.

17. Refezione

La **refezione è parte integrante delle attività scolastiche ed è obbligatoria**. I menù settimanali sono affissi all'albo della scuola dell'infanzia e consultabili sul sito www.capriasca.ch.

18. Tassa per la refezione

Si fa riferimento all'ordinanza comunale.

19. Divieto di fumo negli spazi pubblici

Ricordiamo che, in ossequio al regolamento concernente i luoghi e gli spazi pubblici e di uso pubblico o collettivo è vietato fumare:

- negli spazi accessibili all'utenza degli stabili amministrativi pubblici;
- nelle strutture scolastiche;
- nelle strutture sportive;
- in tutte le strutture dove si svolgono attività per e con i minorenni.

20. Sedimi scolastici

È preziosa la collaborazione dei genitori per mantenere puliti ed ordinati gli spazi scolastici. È vietato portare animali sui sedimi scolastici.

21. La sicurezza degli allievi

Capriasca è uno dei tre Comuni pilota che a livello cantonale promuove l'andare a scuola a piedi per "Meglio a piedi", il progetto cantonale riconosciuto e sostenuto dal Consiglio di Stato, ideato e coordinato dal GMT-SI e con il quale s'intende incentivare la mobilità scolastica sostenibile: più bambini che si recano a scuola a piedi, là dove è possibile, significa meno traffico intorno alle sedi scolastiche e dunque maggiore sicurezza. Per saperne di più vi invitiamo a consultare il sito www.meglioapiedi.ch.

22. Tragitto casa-scuola

I bambini devono essere accompagnati alla scuola dell'infanzia e ricondotti al proprio domicilio. Se i genitori decidono che il loro bambino vada e torni da solo, oppure se intendono affidare l'incarico dell'accompagnamento a una persona estranea alla famiglia, devono comunicarlo per iscritto alla rispettiva docente.

23. Trasporti (scuolabus)

In merito ai trasporti scolastici ci si rimette alle informazioni presenti sul sito del Comune di Capriasca. S'invitano cortesemente i genitori i cui bambini usufruiranno dello scuolabus, a comunicarlo e confermarlo per iscritto alle rispettive docenti.

24. Educazione stradale

Il sgtc **Orio Galli** della Polizia Torre di Redde è l'educatore alla mobilità ed ha il compito d'insegnare agli allievi dell'ISC le regole di comportamento nel traffico stradale, oltre alla segnaletica stradale ed altre misure di sicurezza fondamentali, così come prescritto dalle disposizioni cantonali. A questo scopo l'educatore alla mobilità interviene un paio di volte durante l'anno scolastico in tutte le classi e possibilmente anche sulle strade del Comune.

25. Posteggio per genitori

Il posteggio ed il transito davanti alle sedi scolastiche è regolato dall'apposita segnaletica stradale. Si chiede ai genitori che per motivi di forza maggiore dovessero comunque raggiungere le sedi scolastiche con le vetture private, di limitare il più possibile i transiti e le manovre così da contribuire ad una maggior sicurezza del traffico e degli allievi stessi. Si consiglia altrettanto vivamente di utilizzare gli scuolabus messi a disposizione dal Comune.

Augurandovi un buon anno scolastico, cogliamo l'occasione per salutarvi cordialmente.

Il direttore
Giovanni Carenini

La Segretaria
Annemarie Martini

ELENCO RECAPITI IMPORTANTI

Scuola dell'infanzia

ISC - Istituto Scolastico Capriasca

6950 Tesserete

tel. 943 38 80

Dir. Giovanni Carenini

E - Mail: giovanni.carenini@capriasca.ch

Ispettorato Scolastico 4° circondario

Via Vergiò 18

6932 Breganzona

tel. 815 31 80 Fax 815 31 89

Isp. Omar Balmelli

Sostegno pedagogico - 930 00 75

BIAGGI ELENA
FORNI JENNIFER
SARA MONTANI

6877 Coldrerio
6950 Odogno

Logopedia

BERNASCONI MICHELA

6965 Cadro

Psicomotricista

NADIA KLÖTZLI

Docenti titolari

Sede di Bidogno - tel. 943 37 44

CRISTINA FERRARI

Sede di Cagiallo - tel. 943 51 55

MARIELLA PETRALLI BORDONI

Sede di Lugaggia - tel. 943 63 28

NATASHA ANSELMINI

MAUDE ALBERTINI

ELENA PETRALLI

SARAH PEZZI

Sede di Vaglio - tel. 943 33 73

PINANA RITA*

DELORENZI ROSELLA

PAIVA VANESSA

* Simona Fraquelli supplirà la docente titolare a partire dal 28 agosto a tempo indeterminato